



# Vejledning

## Markvanding m. tryktransmitter. Styring af dykpumpe og trykpumpe eller dykpumpe alene. Autostop både LAV og HØJ vandtryk Installation og programmering af Profort GSM enheder

### Fordele/funktionsbeskrivelse:

- Et markvandingsanlæg kan fjernmanøvreres ved hjælp af Profort Classic app på smartphone
- Både auto udkobling på LAV- og HØJ drifttryk på én tryktransmitter
- Indbygget drifts-minuttæller (Timetæller)
- Anvendelse af tryktransmitter med valgfri måleområde 0-10,0-16, 0-20 eller 0-25 Bar m. 4-20mA målesignal
- Fri opretning af flere markvandingsanlæg til samme app
- Fri forvalg af trykgrænser på de enkelte vandingsanlæg \*)
- Fri forvalg af opstartstid, hvor anlæg ikke udkobler automatisk på LAV driftstryk \*).
- Fjernaflæsning af STATUS/MÅLING på driftstryk i xx,x Bar, driftstatus og driftsminutter.

### Principdiagram 1 – Vandledning med pumpestation og mobile vandingsmaskine

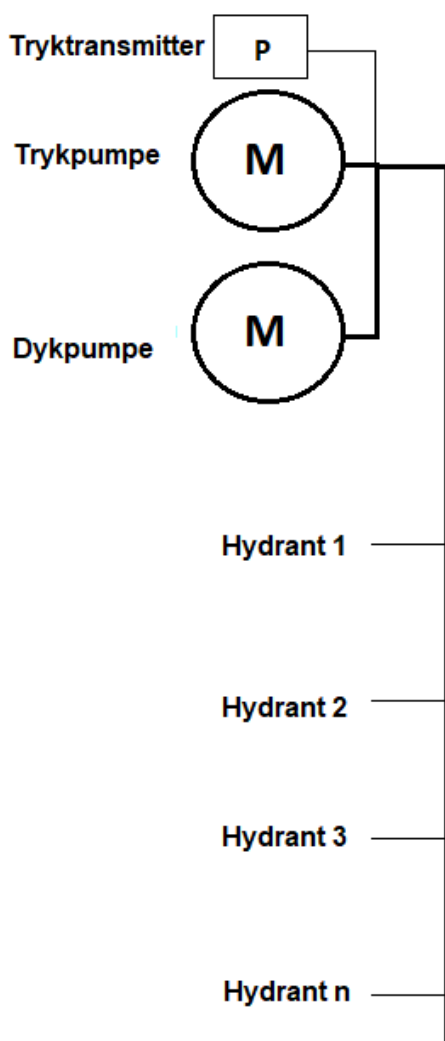

## Indhold

Fordele/funktionsbeskrivelse: .....	- 1 -
Principdiagram 1 – Vandledning med pumpestation og mobile vandingsmaskine .....	- 1 -
Indhold.....	- 2 -
Stykliste: .....	- 2 -
Hvilke aktiviteter skal i spil?: .....	- 2 -
Principdiagram 2 – Styringsautomatik vha Profort multiGuard enheder .....	- 3 -
Funktionsprincip elkredsskema: .....	- 3 -
1 Programmering .....	- 4 -
1.1 Faneblad <b>Modtager</b> .....	- 4 -
1.2 Faneblad <b>Indgange</b> .....	- 5 -
1.3 Faneblad <b>Analoge indgange</b> .....	- 6 -
1.4 Faneblad <b>Kalender</b> .....	- 7 -
1.5 Faneblad <b>Makroer</b> .....	- 7 -
1.6 Faneblad <b>Andet</b> .....	- 8 -
2 App'en .....	- 9 -
2.1 Hent/installer Profort Classic app til android .....	- 9 -
2.2 Makroer på smartmobil (Android eller <a href="http://www.multiguard.dk/m">www.multiguard.dk/m</a> ) .....	- 9 -
3. Ekstra funktionaliteter/muligheder .....	- 10 -
4. Andre vejledninger for fjernstyring af pumper for markvanding .....	- 10 -
5. Appendix A Tryktransmittervalg .....	- 11 -
Egne noter: .....	- 11 -

### Stykliste:

Leverandør	Solar:	Lemvig Müller:	Andre grossister:
1 stk. multiguard DIN9 type 007940		7812151519	007940
alt. 1 stk. multiguard DIN9L type 007945	5485452935		
1 stk. tryktransmitter	4-20mA 0-xx bar		

### Hvilke aktiviteter skal i spil?:

1. Have adgang til internet vha. PC. Evt. internet deling over smartmobil
2. Web-programmering ved [www.setup.masterview.dk](http://www.setup.masterview.dk)
3. Hente app „Profort Classic app“ til smartphone Android
4. Denne vejledning er tilgængelig på vor hjemmeside ved:

“ Markvanding m. tryktransmitter Dyk-trykpumpe”

## Principdiagram 2 – Styringsautomatik vha Profort multiGuard enheder

### Principskitse

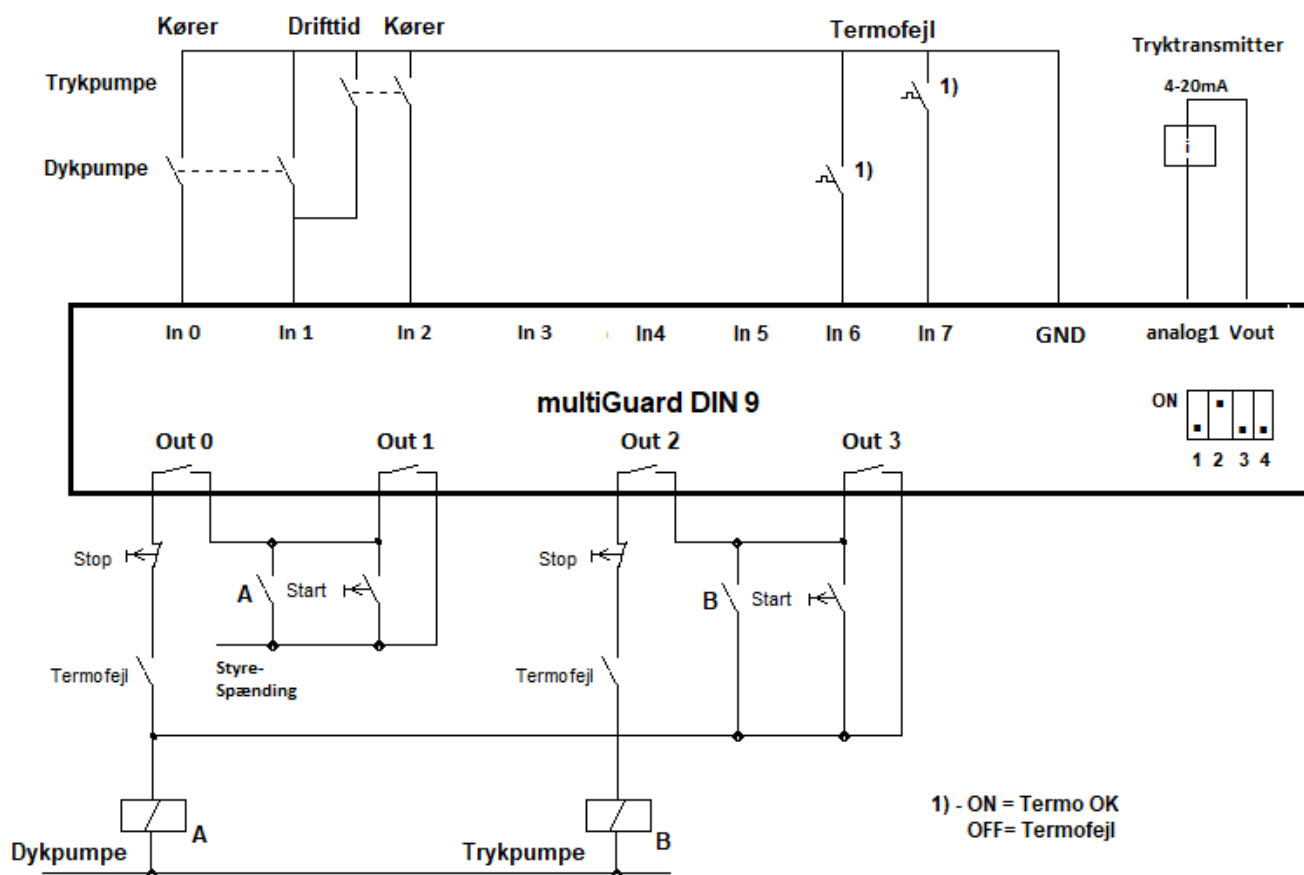

### Funktionsprincip elkredsskema:

El-teknisk er opbygningen traditionel ved lokal START/STOP af begge pumper. Fjernbetjening over mobiltelefon (SMS, Smart mobil, og PC)

1. START DYKPUMPE - starter kun dykpumpe  
Signalkontakt på motorrelæ sender SMS til den/de brugere, som er oprettede i modtagerlisten ved teksten **DYKPUMPE KØRER**
2. STOP DYKPUMPE - stopper dykpumpe  
Signalkontakt på motorrelæ sender SMS til den/de brugere, som er oprettede i modtagerlisten ved teksten **DYKPUMPE STOPPET**
3. Hvis pumpe stopper grundet termofejl sendes også SMS: **DYKPUMPE STOPPET**
4. START TRYKPUMPE – kan kun startes forudsat at dykpumpe forinden er startet  
Signalkontakt på motorrelæ sender SMS til den/de brugere, som er oprettede i modtagerlisten ved teksten **TRYKPUMPE KØRER**
5. STOP TRYKPUMPE - stopper trykpumpe  
Signalkontakt på motorrelæ sender SMS til den/de brugere, som er oprettede i modtagerlisten ved teksten **TRYKPUMPE STOPPET**
6. Hvis pumpe stopper grundet termofejl sendes også SMS: **DYKPUMPE STOPPET**

Motorkontakterne bør forsynes med passende RC led, for beskyttelse af kontaktsættene for udgange 0-3! Alternativ kan overdragerrelæer anvendes.

# 1 Programmering

## 1.1 Faneblad **Modtager**

### Styringsenhed

Pass	GSM nummer	Nyt Pass	ID	Send
1234	A 2	1234	1234	<input type="checkbox"/>

### Modtager

Telefonnummer	SMS	Tale	DTMF	Email	E-mail	Godkend Sialp	Zone	Send
1B 1	<input checked="" type="radio"/>	<input type="radio"/>	<input type="radio"/>	<input type="radio"/>	E-mail	<input type="radio"/>	C 0	<input type="checkbox"/>
2	<input checked="" type="radio"/>	<input type="radio"/>	<input type="radio"/>	<input type="radio"/>	E-mail	<input type="radio"/>	All	<input type="checkbox"/>
3	<input checked="" type="radio"/>	<input type="radio"/>	<input type="radio"/>	<input type="radio"/>	E-mail	<input type="radio"/>	All	<input type="checkbox"/>
4	<input checked="" type="radio"/>	<input type="radio"/>	<input type="radio"/>	<input type="radio"/>	E-mail	<input type="radio"/>	All	<input type="checkbox"/>
23	<input checked="" type="radio"/>	<input type="radio"/>	<input type="radio"/>	<input type="radio"/>	E-mail	<input type="radio"/>	All	<input type="checkbox"/>
24 D +45	<input checked="" type="radio"/>	<input type="radio"/>	<input type="radio"/>	<input type="radio"/>	E-mail	<input type="radio"/>	All	<input type="checkbox"/>
25	<input checked="" type="radio"/>	<input type="radio"/>	<input type="radio"/>	<input type="radio"/>	E-mail	<input type="radio"/>	All	<input type="checkbox"/>

### Opsætning

Send besked til modtagere ved fra-/tilkobling	<input type="checkbox"/>	<input type="checkbox"/>
Antal sekunder inden talebesked/DTMF-toner afspilles	2	<input type="checkbox"/>
Rækkefølge af modtager		<input type="checkbox"/>
Send alarm til brugeren, der senest har kontaktet enheden	E SMS	<input type="checkbox"/>

- Enhedens eget mobiltelefonnummer samt ID tekst.
- Indtast GSM tlf nummeret til **Bruger**, som enheden skal ringe op til ved alarmer. (kan undlades hvis F. er valgt som SMS)
- Sæt **Zone 0**, og kun alarmer til mobilnumre i Zone 0 udføres
- Dette felt angiver det mobilnummer, som sidst har haft kontakt til GSM styringen. Vær opmærksom på, at dette valg giver alarmer, uanset Zone valg på indgange!
- Angiv evt. **SMS**. Hermed afgives også alarm til den bruger, som sidst har kontaktet vandingsanlægget.  
Ved dette valg bør punkt B & C ikke udføres!

Obs. – Undlad at programmere alarm-opkald til "Tale" eller "DTMF" i markvandingsanlæg  
Dette giver utilsigtet lang ventetid for afvikling af automatisk stopsignal til pumpe!

## 1.2 Faneblad Indgange

Digitale indgange						
	Tekst når indgang brydes	Zone	Tekst når indgang sluttes	Zone	Filter	Send
0	A DYKPUMPE STOPPET <T0>	0	DYKPUMPE KØRER <T1>	0	<input type="checkbox"/>	<input type="checkbox"/>
1	B DRIFTTIMETÆLLER MINUTTER:	0			<input type="checkbox"/>	<input type="checkbox"/>
2	D TRYKPUMPE STOPPET	0	TRYKPUMPE KØRER	0	<input type="checkbox"/>	<input type="checkbox"/>
3					<input type="checkbox"/>	<input type="checkbox"/>
4					<input type="checkbox"/>	<input type="checkbox"/>
5					<input type="checkbox"/>	<input type="checkbox"/>
6	E TERMOFEJL DYKPUMPE	0	INGEN TERMOFEJL DYKPUMPE	7	<input type="checkbox"/>	<input checked="" type="checkbox"/>
7	F TERMOFEJL TRYKPUMPE	0	INGEN TERMOFEJL TRYKPUMPE	7	<input type="checkbox"/>	<input checked="" type="checkbox"/>

Opsætning					
			Send		Send
Indgang 0 anvendes til fra-/tilkobling			<input type="checkbox"/>	Send kun alarm hvis tekst er oprettet	G Tekst <input type="checkbox"/>
Indgang 1 anvendes som tæller	C Minutter		<input type="checkbox"/>	Send kun alarm hvert 15. minut	<input type="checkbox"/>
Indgang 2 anvendes som pulstæller			<input type="checkbox"/>	Aktivering af digitale indgange	GND <input type="checkbox"/>
Indgang 3 anvendes som tæller			<input type="checkbox"/>		
Filtertid	10 sek.		<input type="checkbox"/>		

- A. Programmér indgang 0 som anvist  
Når indgang 0 sluttes afgives SMS til modtager(e)
- B. Programmér indgang 1 som anvist.  
Indgang 1 anvendes som minuttæller.
- C. Vælg minutter for indgang 1
- D. Programmér indgang 2 som anvist  
Når indgang 2 sluttes afgives SMS til modtager(e)
- E. + F. Programmér indgange som anvist.  
Sæt Zone 7, og der afgives ikke alarm til modtager ved **INGEN TERMOFEJL**
- F. Aktivér "Tekst".

### 1.3 Faneblad **Analoge indgange**

Type	Skala min	Lav tekst	Zone Punkt 1	Mellem tekst	Zone Punkt 2	Høj tekst	Zone	Skala max	S/F i %	Filter	Send	
1	4-20mA	-5	LAV TRYK <STOP	0 5	OK TRYK <T0>	7 11	HØJ TRYK <STOF	0	20		<input type="checkbox"/>	<input type="checkbox"/>
<b>A</b>	<b>E</b>	<b>B</b>	<b>G J</b>	<b>C</b>	<b>H J</b>	<b>D</b>	<b>I</b>	<b>F</b>		<b>K</b>		

Opsætning		Send
Send kun alarm hvis tekst er oprettet	<b>L</b> Tekst	<input type="checkbox"/>
Send kun alarm hvert 15. minut		<input type="checkbox"/>
Filtertid	<b>M</b> 10 sek.	<input type="checkbox"/>

- A. Programmér som anvist:  
Husk at sætte Dip Switches rigtigt i forhold til følervalget 4-20mA ved 2 ON; resten- 1,3 & 4 OFF. Se Appendix A ved tryktransmitter forskellig fra 0-20Bar
- B. Angiv LAV TRYK som tekst og <STOPDYKPUMPE> som intern kald af Makro nr. 3. Begge pumper stoppes automatisk, ifald arbejdsstrykket ikke er opbygget inden for den givne tid, sat under **Kalender** - normal 6 minutter. Tiden kan ændres ved SMS bekedden **TP M 0006 <MA A1>**.
- C. Angiv OK TRYK som tekst. <T0> nulstiller intern timer.
- D. Angiv HØJ TRYK som tekst og <STOPDYKPUMPE> som intern kald af Makro nr. 3. Ved påløb på lukkeventil stiger vandtrykket, og efter en lille forsinkelse, trigger tryktransmitter <STOPDYKPUMPE> makroen og giver pumpestop. Såfremt vandingsanlægget er udført efter „Tømme princip“, stopper anlægget også på LAV TRYK.
- E. Tallet -5 er et internt „regnetal“, som fremkommer ved 4-20mA valget. (se Appendix A vedr. tryktransmitter valg)
- F. Tallet 20 er et internt „regnetal“ som fremkommer ved 4-20mA valget. (se Appendix A vedr. tryktransmitter valg)
- G. Angiv Zone 0 og der afgives Sms'er ved trykændring fra OK til Lav tryk.
- H. Angiv Zone 7 og der afgives ikke Sms'er ved OK tryk.
- I. Angiv Zone 0 og der afgives Sms'er ved trykændring fra OK til Høj tryk.
- J. Punkt 1 & Punkt 2 værdier skal ikke indgives. Disse værdier/grænser er overført ved en SMS besked ved f.eks. **V1 M 2 8**. 2 tallet er minimum tryk indstilling og 8 tallet er maksimum tryk indstilling. Bemærk *minimum* skal være mindre end *maksimum*!!
- K. "Filter" vælges kun hvis der ønskes yderlig 10 eller flere sekunders filtertid på den analoge indgang.
- L. Aktiver "Tekst"
- M. Sæt tillægs-filtertid til 10 sekunder. Forhindrer utilsigtet udkobling som følge af luftlommer/trykvariationer i rørføringen mellem pumpe og hydranter. Valg af filter/filtertid beror på lokale forhold.  
Filter-tid kan efterfølgende ændres simpelt ved at sende SMS til enheden:  
**F1** angiver 10 sekunder ekstra filtertid (Standard i Skabelon \*)  
**F2** angiver 20 sekunder ekstra filtertid

## 1.4 Faneblad **Kalender**

Interval	Tidspunkt	Kommandoer	Send
Antal minutte	0006	MA A1	<input type="checkbox"/>

### A. Programmer som anvist:

Efter 6 minutter registreres arbejdsstrykket på analog indgang 1 og vandingsanlægget fortsætter med at køre hvis driftstrykket er OK efter de 6 minutter. Tiden kan ændres ved SMS bekeken **TP M 0006 <MA A1>**.

## 1.5 Faneblad **Makroer**

Makronavn	Kommandoer	IR	Send
0 A STATUS	MR D0;MR D2	<input type="checkbox"/>	<input type="checkbox"/>
1 B MÅLING	V1 R;C1 R	<input type="checkbox"/>	<input type="checkbox"/>
2 C STARTDYKPUMPE	S1 P;T1	<input type="checkbox"/>	<input type="checkbox"/>
3 D STOPDYKPUMPE	B0 P;T0	<input type="checkbox"/>	<input type="checkbox"/>
4 E STARTTRYKPUMPE	S3 P	<input type="checkbox"/>	<input type="checkbox"/>
5 F STOPTRYKPUMPE	B2 P	<input type="checkbox"/>	<input type="checkbox"/>
6 G NULSTIL	C1 M	<input type="checkbox"/>	<input type="checkbox"/>
7		<input type="checkbox"/>	<input type="checkbox"/>

### A. Programmér makro nr 0 som anvist:

Ved **STATUS** vises hvilke pumper som er i drift.

### B. Programmér makro nr 1 som anvist:

Ved **MÅLING** returneres tryktransmitterens måleværdi og status på optalte driftstmer siden sidste nulstilling.

### C. Pumpe startes ved **S1 P** (slutte pulser udgang 1). **T1** starter intern timer én gang. Klar til **STOPDYKPUMPE** hvis arbejdsstrykket ikke kommer på plads inden for tiden på 6 minutter.

### D. Programmér makro nr 3 som anvist:

Pumpe stoppes ved **B0 P** (bryde pulser udgang 0). **T0** Timer nulstilles.

### E. Programmér makro nr 4 som anvist:

Pumpe startes ved **S3 P** (slutte pulser udgang 3). Pumpe kan kun startes forudsat dykpumpe er startet!

### F. Programmér makro nr 5 som anvist:

Pumpe stoppes ved **B2 P** (bryde pulser udgang 2).

### G. Send SMS **NULSTIL** til GSM enhed og optalt drifttid nulstilles.

Alle makroer kan sendes som rene SMS beskeder til enheden ved makronavnene direkte.

## 1.6 Faneblad **Andet**

GPRS					
Teleselskab	APN	APN bruger	APN kodeord	Brugernavn på internet	Send
Ikke på listen ▼	internet	APN bruger	APN kodeord	A 2	<input type="checkbox"/>

Opsætning		Send
Kvittering for kommando	B <input type="checkbox"/>	<input type="checkbox"/>
Send også alarm via Kabel/internet	<input checked="" type="checkbox"/>	<input type="checkbox"/>
Send også sabotage- og strømalarm når enheden er frakoblet	<input type="checkbox"/>	<input type="checkbox"/>
Automatisk tilkobling efter frakobling (antal min.)	<input type="text"/>	<input type="checkbox"/>
Send power alarm	C <input type="text" value="Straks"/>	<input type="checkbox"/>
Aktivering af sirene ved alarm	<input type="text"/>	<input type="checkbox"/>
Opret ur i enhed	<input type="checkbox"/>	<input type="checkbox"/>

Standard tekster		
Tekst	Zone	Send
Power failure	<input type="text" value="Power failure"/>	<input type="checkbox"/>
Power ok	<input type="text" value="Power ok"/>	<input type="checkbox"/>
Sabotage	<input type="text" value="Sabotage"/>	<input type="checkbox"/>

- Brugernavnet er allerede indgivet ved oprettelse af enhed, hvorfor der ikke skal udføres noget her.
- Som Standard er feltet valgt fra.  
Hvis der er oprettet SIM kort med mulighed for stort SMS forbrug, kan flueben af vinkes her og der indkommer kvitteringer til brugere for alle kommandoer.
- Vælg **Straks**, hvis der ønskes prompte melding på strømfejl (Kræver backup batteri på enheden).



## 2 App'en

### 2.1 Hent/installer Profort Classic app til android

Hent app her: <https://profort.com/support/>

og klik på:

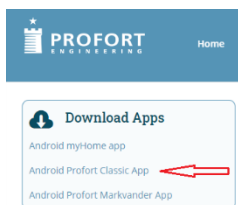

Følg herefter anvisninger på telefon

- Indgiv Brugernavn
- Indgiv Kodeord
- Hent Makroer

### 2.2 Makroer på smartmobil (Android eller [www.multiguard.dk/m](http://www.multiguard.dk/m))



Tryk og få status på startede pumper.

Start Dykpumpe alene. – Anlæg stopper automatisk, hvis arbejdsstrykket ikke er nået inden udmålt tid.

Stop dykpumpe – stopper også trykpumpen hvis startet.

Start trykpumpe – kan kun startes forudsat at dykpumpe er startet først

Stop trykpumpe

Nulstiller drifttidstæller (Udlæst i minutter)

Tryk og få anlægstrykket samt optalte driftsminutter retur

Skal kun aktiveres ved nystart af Classic app eller efter programændringer

Info-felt

### **3. Ekstra funktionaliteter/muligheder**

- Automatisk start/stop på tid. Dvs. mulighed for kun at vande i nattetimer ved bedre udnyttelse, grundet mindre fordampning.
- Vagtplan v. omskift af tilknyttede brugere/maskinførere

### **4. Andre vejledninger for fjernstyring af pumper for markvanding.**

(Ctrl + klik for at følge linkene)

Pressostat-overvågning:

[Markvander med pressostat](#)

Pressostat/tryktransmitter-overvågning:

[Markvanding 7 kombinationer](#)

Tryktransmitter-overvågning:

Markvanding m. tryktransmitter og autostop på både HØJ og LAV vandtryk

[Markvanding lille og stor pumpe på ringledning Autostop først](#)

Markvanding fler-pumpedrift FU på ringledning

## 5. Appendix A Tryktransmittervalg

Profort GSM enhed kan tilsluttes en vilkårlig type analog målestrømsforsyning tryktransmitter 4-20mA

For en given tryktransmitter f.eks. 0-20Bar er skalaværdien én til én, som i denne vejledning.

Når -5 = 4mA og 20 = 20mA

Nye/andre skalaværdier gives ved:

- |            |                                  |
|------------|----------------------------------|
| 1. 0-10Bar | Skala min = -2<br>Skala max = 10 |
| 2. 0-16Bar | Skala min = -4<br>Skala max = 16 |
| 3. 0-25Bar | Skala min = -6<br>Skala max = 25 |

Ønskes en bedre opløsning, multipliceres alle værdier med 10 og efterfølgende skal en indkommen måleværdi divideres med 10 for korrekt Bar visning.

\*) Funktionsklar ultimo 2021

Go fornøjelse og tak fordi du valgte Profort

### Egne noter:

---

---

---